

発行人＝阿部 聡 平成27年2月25日号
 発行所／(有)アミックス
 〒957-0021 新潟県新発田市五十公野 4837-6
 tel.090-2733-3568 fax.0254-23-6946



菊水

そろそろ、大人の旨さがわかってきた。

菊水酒造株式会社
 〒957-0011 新潟県新発田市島崎750
 www.kikusui-sake.com

お問い合わせお客相談室
 ☎0120-23-0101 FAX 0120-23-5254
 受付時間/平日10:00～17:00 (土・日・祝日を除く) お酒は20歳になってから。

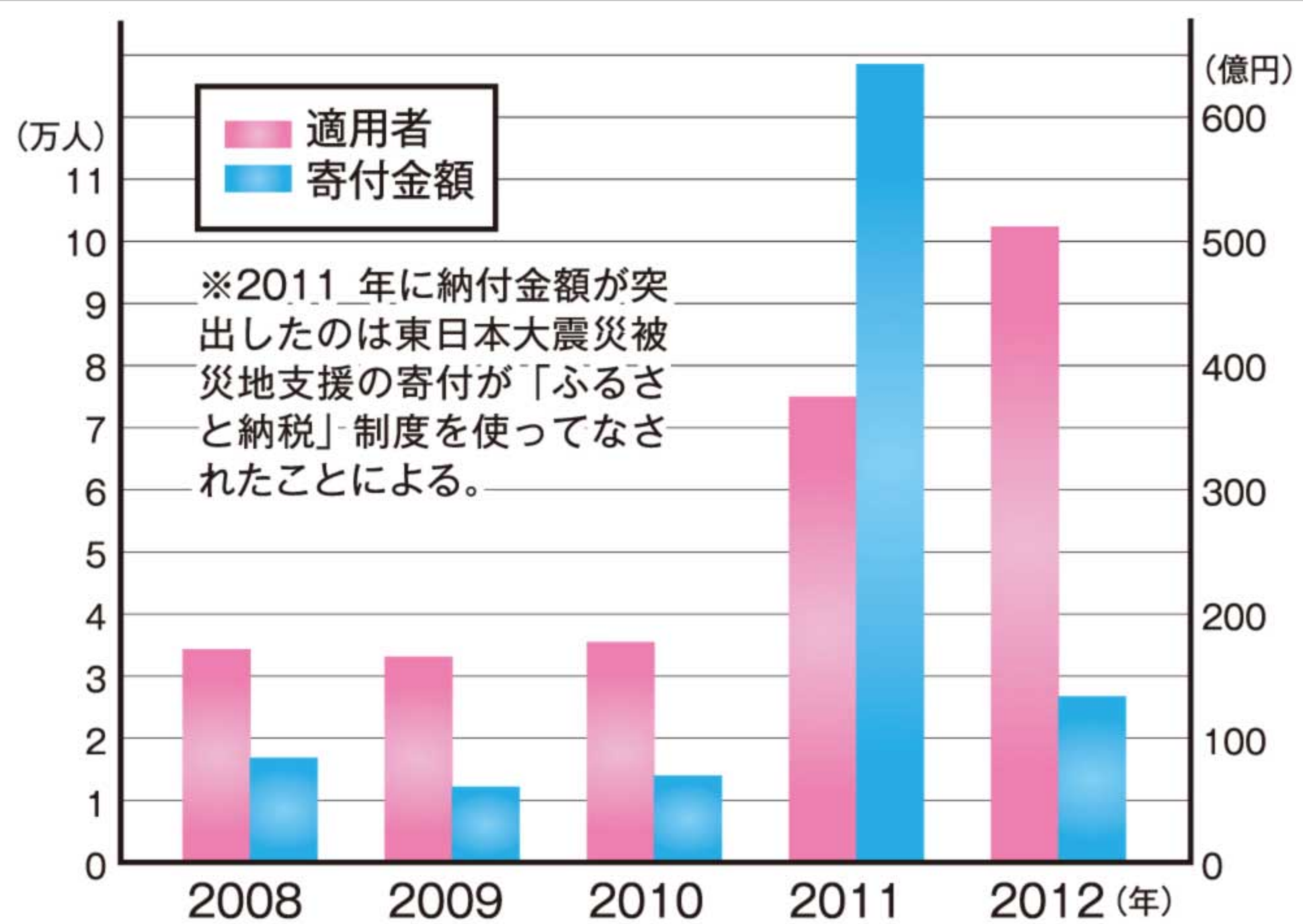

「ふるさと納税」額が年々増え続けている。「ふるさと納税」額は、納税者が自分の好きな自治体(都道府県・市町村・特別区)に任意に寄付することで、寄付した額のほぼ全額が税額控除(住民税や所得税が減税)される制度。2千円以上の寄付に適用される。注目されているのは、寄付額の伸び方が非常に大きいこと。平成20年の制度スタート時で適用者は約3万3千人、寄付額は約72億円、減税額は約19億円であったのに対し、平成24年では適用者は約10万6千人、寄付額は約130億円、減税額は約45億円にのぼった(図参照)。

もう一つは寄付を受けた一部自治体が豪華なお礼を寄付者に贈ること。カニなど地域の特産品はもちろん、温泉宿泊券、遊園地パスなど「お礼」は多様で魅力的だ。最近

ふるさとしばた 応援寄附推進事業

市の収入増と産業振興、ふるさと納税の本格化

爆発的に増え続ける「ふるさと納税」。減税とお礼とダブルでお得

「ふるさと納税」額が年々増え続けている。「ふるさと納税」額は、納税者が自分の好きな自治体(都道府県・市町村・特別区)に任意に寄付することで、寄付した額のほぼ全額が税額控除(住民税や所得税が減税)される制度。2千円以上の寄付に適用される。注目されているのは、寄付額の伸び方が非常に大きいこと。平成20年の制度スタート時で適用者は約3万3千人、寄付額は約72億円、減税額は約19億円であったのに対し、平成24年では適用者は約10万6千人、寄付額は約130億円、減税額は約45億円にのぼった(図参照)。

もう一つは寄付を受けた一部自治体が豪華なお礼を寄付者に贈ること。カニなど地域の特産品はもちろん、温泉宿泊券、遊園地パスなど「お礼」は多様で魅力的だ。最近

では香川県かがわ市のかぶとむし・くわがたなご昆虫の「お礼」が話題を呼んでいる。しかし、この「減税」お礼目当ての寄付が問題にもなった。受益者負担の原則というものが、行政サービスを受ける住民が税を負担するというもの。つまり「ふるさと納税」を利用する人は利用しない人間より安い納税額で、居住地の住民サービスを受けられることになり、不公平だといわれる。通常の納税者と「ふるさと納税」者の不公平。原則の問題のため新発田市は慎重だった

新発田市では「ふるさと納税」制度に対して、当初積極的に対応しなかった。この件に関して、市議会では平成23年12月定例会の井畑隆二議員を筆頭に、たびたび質問と提案があった。これに対して市長は「ふるさと納税者」通常の寄付者との均衡が図れないこと、制度の主旨は「お礼」目当ての寄付制度ではなく、自治体間で寄付金の争奪戦をすることは主旨に反するなどを理由に、当初は礼状と観光パンフのみの送付とした。その後「ふるさと納税」額が大きくなり、見せていることから、平成26年度にはテストケースとして、月間温泉の入浴券を「お礼」にするようになった。その結果、「ふるさと納税」者も「ふるさと納税」額も伸びた。

寄付上限額引き上げと手続きの簡素化でさらに伸びると予想される「ふるさと納税」

平成27年度からは、寄付上限額がこれまで個人住民税の1割程度だったのが約2倍に引き上げられることになった。たとえば年収500万円、夫婦と高校生の世帯の場合、現行制度では上限額3万円を寄付する

と2万8千円が減税になる。上限が2倍の6万円に引き上げられると、最大で5万8千円の減税となる。

また、これまでは自治体から受け取った領収書を添付して確定申告しなければならなかったが、来年度からは確定申告なしでも減税されることになる。これによって「ふるさと納税」制度はますます活性化されると予想される。

全国一位の寄付額は平戸市の12億円。「ふるさと納税」は収入増に大きく寄与

新発田市では、地酒や農産品などの地域特産品や新発田ブランド認証品の販売増、月間温泉への誘客促進、知名度向上のため「ふるさと納税」制度の研究を続けてきたが、ここに至り、平成27年度からは新発田市でも「ふるさと納税」制度に積極的に取り組むべく、新たに「ふるさとしばた」応援寄附推進事業を立ち上げた。

これは、何もなかった平成25年度では新発田市への寄付額が約75万円だったのに対し、他自治体への寄付で市が控除した減税額は3005万円、差し引き約310万円の税収を失った。

一方長崎県平戸市の「ふるさと納税」寄付額は昨年1月～12月で約12億だった。市税収入は約26億円であるから、その大きさが分かる。

新潟県では燕市で「お礼」に洋食器などの特産品を用意したところ、昨年度は26万円だった「ふるさと納税」額が、今年度は1億円を超えることが確認されている。

居住自治体以外への寄付と減税「お礼」

を組み合わせた「ふるさと納税」制度は、うまく使えば税収増と産業の活性化につながる。収入増のみならず観光や地場産業の活性化、新発田市自体の知名度アップもねらう

「新発田市の観光、特産品を全国にPRし、知名度の向上、交流人口の増加、産業の活性化を目指します。もちろん、来年度から住民税控除額が2倍、確定申告も原則不必要になります」と、ふるさと納税をする人が増えて、このままでは他の自治体に新発田市の税収を奪われるのは確実です」と話すのは市総務課の井上課長補佐だ。

「ふるさと納税」を増やすために、市が立てた方針の一つは「お礼」の充実。月間温泉の各施設で使える商品券、新発田ブランド認証品、季節数量限定の野菜果物(アスパラ、越後姫・サクランボ・ぶどう・ルレクチェ)、通年提供の特産品(パイオニアポーク、新発田蔵元清酒セット、賛谷産コシヒカリ)など、ブランド力の高い「お礼」を取り揃えた。

これは生産者の意欲も刺激して、3Lのサクランボを提供する予定の竹内果園の竹内睦さんは「新発田のサクランボは美味し」と言われるように、丹精込めて育てたい」と意欲を燃やしている。

1万円以上の寄付で寄付額の半額を上限として寄付者に「お礼」贈られる。年何回でも申し込みが来て、好きな「お礼」が選べる。広報は印刷物のほか、専門ホームページ「ふるさとチョイス」を活用する。ただし、市内に住所のある人は応募することが出来ない。首都圏や新発田市街に住む友人知人に積極的に紹介したい。



コラム

やさしい気持ち

▼五十公野千光寺の千手観音さまの宵宮の開帳、善男善女に混じってお参りしてきました▼千手観音さまは多くの手があり、それぞれの指先に目がついていて、多くの人を苦しきから救うのだとか▼縁起によれば、千光寺の千手観音さまは天平年間、行基菩薩の作といいますが、その通りなら千年以上も前のことです。以来、ずっと村の人たちに守られ、この行事が続いてきたと聞きました▼開帳のときは、お厨子の横のほうに座っていました。そのため尊顔は拝めませんが、お堂に響きわたる太郎代観音のご住職の読経、太鼓の音に包まれると、善哉は不信心な私も自然とありがたい気分になりました▼開帳後は、待ちに待った「当てくじ」です。あらかじめ参拜者に配られた札に書かれた番号が読み上げられるたび、ひしめき合うような善男善女、そしてたくさんのお子さんともたちの歓声が上がります▼私も小学生の頃、これが楽しみでした。当時出始めたばかりのインスタントラーメン「明星チャルメラ」が当たったときは、小躍りしながら家路についたものです。それからもう50何年...▼宵宮の翌日、お祭が終わった夜、先輩たちに混じって参道入り口の幟旗を降ろすのを手伝いました。作業が終わると「苦労さま」と、幟旗が立っていた脇の家のおばさんが綿あめを下さいました▼観音さまのやさしい慈悲の気持ちは、誰の心にも宿っているそうです。今年一年、みなさん家内安全無病息災でありますように。

当てくじ

新発田ブランド認証 26年度10商品決定

全国に通用するすぐれた美味、
新発田の特産加工食品を選定

25年度に始まった「新発田ブランド認証
制度」は「味に出会う」をテーマとした食品
加工品部門の認証の2年目だ。

今年の審査会は1月25日(日)に行われ、
審査員は食通として知られる俳優の片岡鶴
太郎さんら5名で、26商品から10商品が新
たに認証された。

新柳本店の「清水園まんじゅう」、寿堂の
「いちぢく饅頭」のいちぢく、宮野食品
工業所の「安兵衛大福」、山川菓子舗の「く
るみゆべし」、登喜和館の「ときわのいな
り」、菊谷の「清水谷御殿」、和泉屋の「こま
まんじゅう」へのみかんじき、「江戸屋餅
菓子舗」の杵つき餅がそうだ。
チェックポイントはあるが片岡鶴太
郎さんは「まずは美味しいこと。私の知人の
グルメな人たちにお土産を持って行って
美味しいと言ってもらえるもの」と味にこ
だわった。



第2回新発田ブランド認証審査会(1月25日・地域交流センター)

新発田のお土産の定番とも言つべき和泉
屋の「こままんじゅう」は「全国的にも非常
に高いレベルで評価されているみかんじき」は
「絶対になんかほしくない味」と高く評価
された。

五十公野の日本いちぢく(蓬萊柿)を使っ
た寿堂の「いちぢく饅頭」は「品のいい美味
した」のいちぢくは「素材だが今まで
ないもの」と審査員を唖然させた。

登喜和館の「ときわのいなり」は酢飯にや
や甘く煮詰められたみかん入ったユニ
クな美味しさが新鮮な驚きで評価された。
片岡鶴太郎さんは「映画のロケやテレビの
収録の合間に、いなりずしはよく食べます
が、こんなにおいしいのはあまり食べたこ
とがありません」と絶賛したという。

選んだ以上は販売に結びつけよう積極的
なPRをお願いしたい。ウェブショップの
「しばたん市場」や各種イベントに出展して
PRや販促努力はしているもの、まだ出
来ることはあるはずである。

「ときわのいなり」
いなり1個 170円
5個入り折 950円
(以上税抜き価格)
登喜和(ときわ)
新発田市中央町 3-7-8
☎0254-22-3358



片岡鶴太郎さん画の認証マーク。「菖蒲は勝負に通じる。強い商品になっ
てほしいと願いを込めた」と語った



戦争という暗い時代の中で 未来をみつめていた女たち

新発田市の落谷虹児記念館で「落谷虹児
『未来をみつめていた女たち』展」が開かれ、
人気を集めている。

戦時色の強い、あるいは戦時中の大正・
昭和に描かれた落谷虹児のファッション画
など約100点を展示している。

世相は暗いのだが、描かれた女性たちは
みな毅然として前をみつめている。虹児は
女性たちの凛とした眼差しの中にあがて来
る輝かしい未来を感じ取っていたと解説
するのは施設長の長谷川静生さんだ。

例えば20歳前後の未婚女性を主な対象と
した雑誌『令女界』(昭和12年12月号)に掲載
された「そして今年も逝く」。女性は英国軍
の軍用コートを起源とするトレンチコート
を身にまとい、赤い軍用機の模様のバッグ
を持っている。背景には勝利の女神ニケの
ヘッドマークを付けたロールスロイス、遠
くのビルには「折武運長久」の文字がみえ
る。場所は華やかな銀座であるが、細かく観
察すると恐ろしく軍事色が強い。しかし、こ
の女性はいくまでスタイリッシュでエレガ
ント、きつちりファッション誌のスタイル
を守っているの(写真右)。

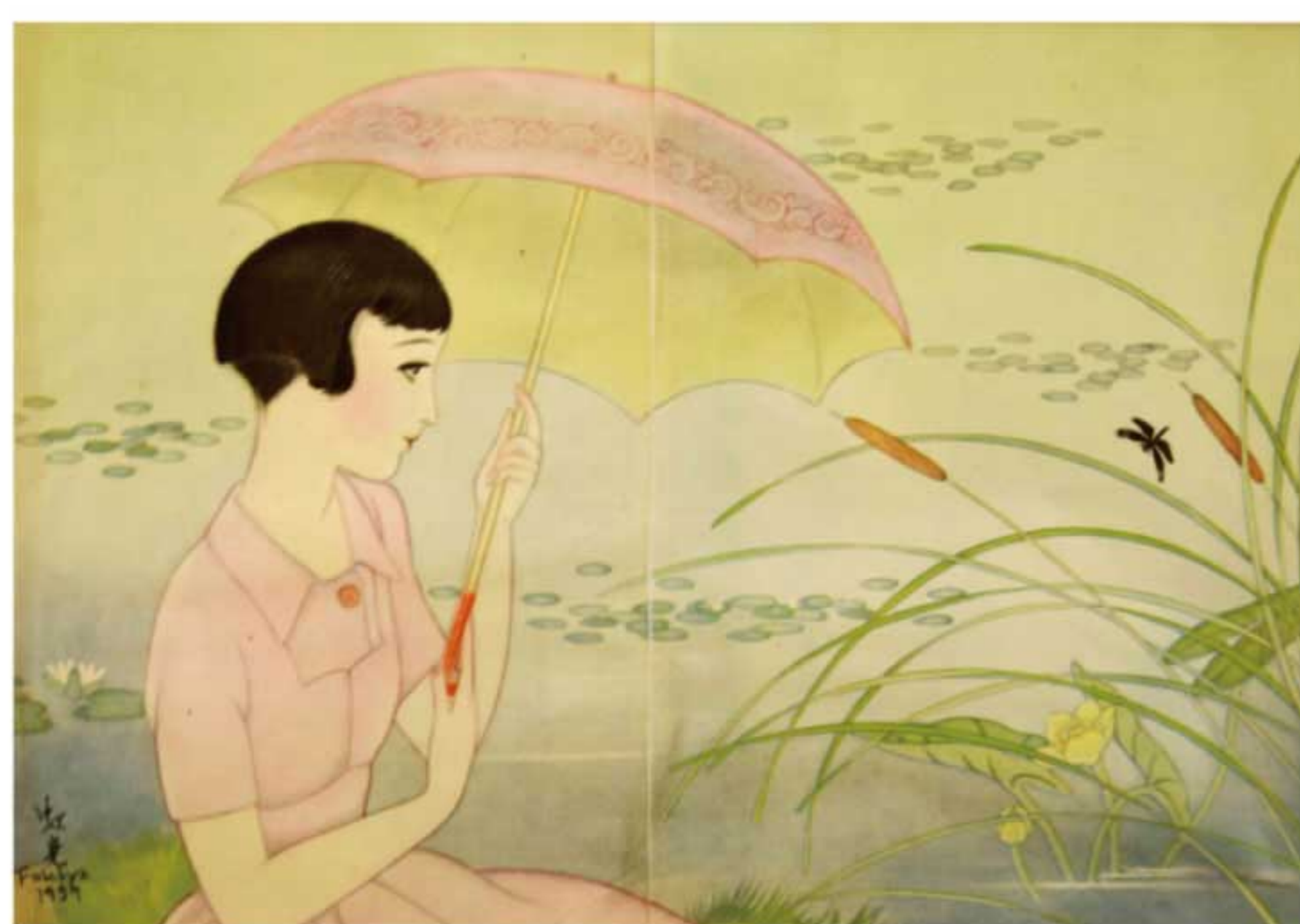

落谷虹児『未来をみつめていた女たち』展
落谷虹児記念館 新発田市中央町 4-11-7
問い合わせ ☎0254-23-1013
平成27年3月29日(日)まで ※月曜休

そして『少女の友』(昭和12年7月号)に掲載
された「水の辺り」。当時流行のポプスタ
イルの可憐な少女は黒いトンボをみつめて
いる。トンボは決して後退しないことから
古来から軍馬の鞍や鎧兜の前立(飾り)など
に多用された文様だ。『古事記』では「勝ち
虫」と記載されている。また、植物のガマと
コウホネにも軍事的な意味が隠されてい
る。一見平和な水辺の風景に虹児が忍び込
ませたものは、反戦なのか、未来への願いな
のか(写真左)。

美しい絵に隠されたものを通して戦後70
年を顧みつつ未来につながる好企画である。

<p>蟻塚税務会計事務所 新発田市大栄町 7-1-6 TEL.0254-23-2222</p> <p>飯豊電設工業(株) 新発田市豊町 2-18-5 TEL.0254-24-2134</p> <p>(株)伊藤組 新発田市島湯 1273-1 TEL.0254-22-4176</p> <p>(株)イノウエ 新発田市新栄町 1-3-2 TEL.0254-22-4056</p> <p>(株)岩村組 新発田市大手町 4-3-21 TEL.0254-20-5550</p> <p>SODデザイン 高橋智志 新発田市新富町 1-1-3 ストライビル2階 TEL.0254-24-5121</p> <p>小野寺税務会計事務所 新発田市大栄町 2-7-7 TEL.0254-22-3497</p> <p>(株)下越道路 新発田市新富町 1-1-5 TEL.0254-23-2296</p> <p>(有)クサカバモーターズ 新発田市五十公野 4836 TEL.0254-22-6311</p> <p>(株)こじまホールディングス 新発田市中央町 3-5-12 TEL.0254-26-3381</p> <p>小林税務会計事務所 新発田市中央町 5-4-27 TEL.0254-22-2705</p> <p>小柳産業(株) 新発田市八幡新田 416 TEL.0254-22-7010</p>	<p>茨木建設(株) 新発田市長畑 284-1 TEL.0254-23-6851</p> <p>篠田労務管理事務所 新発田市新富町 1-5-9 TEL.0254-22-5649</p> <p>新発田建設(株) 新発田市富塚 1942 TEL.0254-27-5711</p> <p>島津印刷(株) 新発田市富塚 1419 TEL.0254-27-2101</p> <p>(株)新和組 新発田市米倉 1287 TEL.0254-28-5011</p> <p>大進電業(株) 新発田市佐々木 1895-9 TEL.0254-21-5000</p> <p>(株)大通 新発田市舟入町 1-12-5 TEL.0254-26-1191</p> <p>新潟ファームサービス(株) 新発田市五十公野 4104-1 TEL.0254-20-3828</p> <p>フジマ舗道(株) 新発田市島湯 4197-3 TEL.0254-26-5030</p> <p>扶桑畜産(有) 新発田市米倉宇鳥越 4666-1 TEL.0254-28-5136</p> <p>山田建設(株) 新発田市大友 3856 TEL.0254-25-0700</p> <p>(有)アミックス 新発田市五十公野 4837-6 TEL.0254-23-6817</p>	<p>介護老人福祉施設 陽だまり苑 新発田市岡田 1746-1 TEL.0254-20-3800</p> <p>複合型福祉施設 コンフィ陽だまり苑 新発田市諏訪町1-10-38 TEL.0254-24-1111</p>	<p>(株)安田組 新発田市豊町 4-3-39 TEL.0254-24-1761</p> <p>(株)ワゴードライ 新発田市佐々木 3445 TEL.0254-27-2261</p>
<p>かして 座 旬 を</p> <p>割烹 志まや 城下町の味処 22-2102(代)</p> <p>割烹 多奈可や 新発田市稲荷岡 2066 ☎0254-41-2013</p>		<p>四季折々の美味</p> <p>割烹 多奈可や 新発田市稲荷岡 2066 ☎0254-41-2013</p>	
<p>はな やす 新発田市場</p> <p>24時間受付</p> <p>■斎場 / 新潟県新発田市荒町 1521 ■仏事センター / 新潟県新発田市荒町 1490</p> <p>TEL (0254) 22-1320 FAX (0254) 24-5156</p>			

記憶の伝承
宮野泰氏講演会

戦後70年の今、過去の現実を 悲惨な戦争を未来に語り継ぐ

新発田市立図書館特別企画事業として、宮野泰さんによる講演会「キルギス抑留の記録 タムガ村600日」が開催される。今年には戦後70年。戦争と平和について考えるまたとない機会になるだろう。

宮野さんは現在88歳。1926（大正15）年北蒲原郡川東村（現新発田市）に生まれた。新発田中学校を経て満州（現中国東北部）に渡り、国立建國大学に入学する。在学中の1945（昭和20）年に現地で招集され、満州部隊に入隊、満州国首都である新京（現中国・長春）を防衛する命を受けるが、

「タモイ・トウキョウ」（東京へ帰るぞ）とソ連兵から突然告げられて列車に乗り込まされ、1カ月後に着いた先は最果ての地キルギスだった。戦争という地獄を体験し、絶望を味わった宮野さんの貴重な実話は、参加者の心を激しく揺り動かすだろう。

新発田中、満州、タムガ。宮野さんの軌跡を特別展示

講演会と併せて宮野さん関連展示「そしてタムガへ」も開催される。これは宮野さんを語るうえで重要なキーワード「新発田中学校」「満州」「タムガ」にスポットを当て、宮野さんの軌跡を振り返るものだ。

村の写真を中心として、キルギスの解説や宮野泰さん他124名の抑留日本兵による涙と汗の結晶の建物の今を紹介する。

図書館は地域の記憶装置。これこそ図書館のあるべき姿

今回の宮野さんの講演会と特別展示は新発田市立図書館の図書館職員が、何もない状態からスタートして、史料・資料を積み上げて事業を実施する極めてユニークな企画だ。「地域の記憶装置」としての機能を図書館に期待する旨を本紙平成26年8月25日号で書いたが、まさにこれを実践する意義ある企画展と言えよう。

「新発田中」の展示では、宮野さんが新発田中学校2年生の頃、校歌に敵性語の「ベースボール」「ロケット」などが使われていることが、戦時下では不適当とされ、新校歌に変えられた事件を取り上げる。ここにも不幸な戦争によって翻弄された青春の一端を垣間見ることが出来る。

「満州」の展示では宮野さんが入学した建國大学や同大学のあった首都、新京の写真などが展示される。建國大学は満州国のエリート養成するため、日本、中国、朝鮮、モンゴル、ロシアの各民族から優秀な学生を選抜し、「民族協和の理念を掲げたが、日本の敗戦で閉学となった悲運の大学である。また新京は初代満鉄総裁の後藤新平により、都市計画が進められたもので、関東大震災後の東京で出来なかった全てのことを実現させたモダンな新都であった。

「タムガ」の展示では、宮野さんがキルギスのタムガを再訪した際に撮影されたタムガ村の写真を中心として、キルギスの解説や宮野泰さん他124名の抑留日本兵による涙と汗の結晶の建物の今を紹介する。

戦後70年、戦争とその悲惨さを体験した方々は年々減り、自らの体験を語ることが出来る人は少ない。「風化」という言葉では言い足りない。戦争が「忘れ去られる」時代に突入しようとしているのだ。過去を忘れれば、過去の過ちを繰り返すのが人間の性である。この貴重な機会に、講演会を聴き、展示を鑑み、戦争とは何だったのか、少しでも次世代に語り継ぎたい。

キルギス抑留の記録 講演会

タムガ村600日

日時／3月14日(土)午後1時半～3時
会場／新発田市立図書館3階会議室

【第1部】宮野泰さん講演会 【第2部】パネルトーク(宮野泰さん他3名)

定員／60名 ※要事前申し込み

申込受付／2月24日(火)～

※9時半～18時 ※月曜日を除く

※定員に達し次第メ切り

～申込先～

新発田市立図書館カウンター

へ直接ご来館、または

☎0254(22)3101

関連展示

「そしてタムガへ」

日時／3月10日(火)～29日(日)

※9時半～18時

※月曜休館

会場／図書館1階・坪川記念室



プレミアム越後姫

2/23(月)～3/1(日) 4Lサイズ 12粒入 2000円(税別)

3/13(金)～3/22(日) お彼岸花が満載!!

とんとんの春彼岸

農家の直売所

とんとん市場

●新発田店 9:00～18:00
新発田市荒町1480
☎0254-20-2229

●松崎店 9:00～19:00
新潟市東区新松崎1-6-14
☎025-274-2229

堀部安兵衛ファン待望の出版

武庸会百周年記念誌

- ◆堀部安兵衛略伝
- ◆堀部安兵衛武庸家系図
- ◆堀部安兵衛の家紋
- ◆武庸会百年の歩み
- ◆中山家と長徳寺
- ◆義士堂の木像とその由来
- ◆義士堂の天井画
- ◆芸能にみる安兵衛と忠臣蔵
- ◆元禄赤穂事件 ◆安兵衛観光マップ
- ◆安兵衛文庫 ◆堀部安兵衛資料など

新発田人なら
一家に一冊

頒布価 1000円

A4・オールカラー・84頁 頒布所:新発田市観光協会
新発田市中央町3-7-2 TEL.0254(26)6789

教育の充実
学力の向上

加治川地区 公民館で

土曜学習モデル事業 「七七社塾」実施

新発田初

新発田市の重点施策の一つ「教育の充実」、とりわけ学力の向上を実現するため、今年7月からモデル事業として、加治川地区公民館を会場に「公民館土曜学習」が実施されることになった。

県内ではすでに南魚沼市・三条市・村上市などで中学英数で県の補助を受けて実施している。新発田市では初の試みである。名称は「七七社塾(ななやしろじゅく)」とする。対象者は加治川小5、6年生と加治川中1〜3年生の5学年で、募集定員は50名程度を予定している。実施日は7〜3月の毎週土曜日午後1時半〜3時半である。午後からとしたのは中学生の場合、土曜午前が部活があるからだ。

土曜学習の内容は「自学自習」とし、つまり児童生徒が自分が勉強したい内容の教材を持って来て「自学自習」を行い、分からないところを講師の方に指導してもらうというものだ。講師は児童生徒5〜7人に1人を目標としている。受け入れ教科は小学生で算数、中学生で数学と英語としている。ただし、児童生徒が必要と思う他教科も受け入れるという。

画期的なのは小中ともに対象としたことだ。これは以前から新発田市で力を入れてきた小中連携の一つの表れである。加治川地区公民館長の伊藤敦さんは「いわゆる中一ギャップ解消の手段にもなり得るかもしれない。そうしなければいいんですがと期待する。当然ながら学年を超えた縦のつながりもできるだろう。」

**小中学生を指導してくれる
善意の指導者・講師を募集**
問題は講師の確保である。「コーディネーターは元教師の方をお願いし、全体の運営

の中心となってほしい、学校・児童生徒・講師の皆さんと総合的な調整をしていただきます。講師の皆さんは、できれば児童生徒と年の近い学生さん、それも加治川地区出身者だと子どもたち親しみを持ってもらえますし、目標にもなります。敬和学園大学さんや新発田高校さん、県立大学さんと相談させてもらっています」と伊藤館長は講師募集の現状を語っている。

県立大学では、地域性を重視するという大学の基本理念に沿って「地域活動協力申込制度」という取組を行っている。この制度は学生の視野を広げ課題を解決する力を育むことが目的で、年間40件程度の派遣実績がある。学生は専門分野にとらわれずに地域活動に参加する。

児童生徒の質問に大学生がすべて答えられるのかの不安はある。しかし、先行する阿賀野市によれば「生徒からの質問に大学生が答えられず、(大学生が)元教員のところに教え方を聴きに来ることはないという。伊藤館長は「もちろん教えることのプロである教員OBの方々にもお声掛けしていますし、可能な場合は塾の講師の方にも参加していただけたらありがたいのですが」と続けた。謝金は1時間1千円(県補助事業による基準)と、ほとんど無償ボランティアに近いということもあるが、塾講師の協力を大いに期待したい。ちなみに新発田市の「公民館土曜学習」の総予算は150万円である。

「さらに、商工会議所さんにもお願いしています。加盟企業さんの社員の皆さんの中には、数学や英語が得意な方がいらっしゃる。その方々と児童生徒が触れ合うことで、大きく視野が広がると思います。児童生徒は普段学校の先生方と家族の方以外



とはなかなか交流できません。そんな触れ合いのなかで、必ずよい影響があると思います。なるべく多くの方に関わっていただきたいんです」と伊藤館長は多彩な講師陣募集に対する思いを熱く語った。「目標となる大人とじかに接することによって、お父さんお母さんの仕事ぐらいしか知らなかった子どもたちが、新たな目標をもって、進路や仕事の選択肢を増やすことにつながる機会になればいいと思っています」と公民館主事の宮下奈那さんは付け加えた。

一方、小学生の保護者に対しては1月末に説明会を実施し、2月半ばには対象児童生徒に対して参加意向などを問うアンケートを実施した。

**家庭学習の習慣化が
学力向上につながることは実証済み**
土曜学習が苦手部分の克服に大きな効果があることは既に実証されている。平成26年度の全国学力・学習状況調査によれば、算数をみると新発田市の小学生の平均正答率は県平均、全国平均を3ポイント以上上回っている。しかし、中学校の数学では県平均、全国平均を1.6〜2.6ポイント下回っている。この数字では「日常の事象を数学的に説明する事項」では全国平均を5.4ポイント下回った。そのため中学校では生徒の応用力・活用力を育てる授業改善が図られている。

また、家庭学習が習慣化している児童は平均正答率が高い傾向がみられたことから、家庭学習の習慣化を図ることが学力向上に直結する。さらに、テレビゲームやスマートフォン利用時間が短いほど、学力は高い傾向がみられた。このことから土曜学習による学習の習慣化は効果が高いと考えられる。鹿兒島県では全自治体で「土曜授業」を実施するというが、新発田市ではすでに実施している英語指導主事に続き4月からは数学指導主事も導入される。スクールソーシャルワーカーや学習補助員も導入された。これに続く地域での土曜学習の実施である。新発田市の積極的な教育政策を評価したい。

上にも直結する。さらに、テレビゲームやスマートフォン利用時間が短いほど、学力は高い傾向がみられた。このことから土曜学習による学習の習慣化は効果が高いと考えられる。鹿兒島県では全自治体で「土曜授業」を実施するというが、新発田市ではすでに実施している英語指導主事に続き4月からは数学指導主事も導入される。スクールソーシャルワーカーや学習補助員も導入された。これに続く地域での土曜学習の実施である。新発田市の積極的な教育政策を評価したい。

土曜学習はもともと予習復習、宿題、問題集への取り組みなどを通じて、児童生徒個人個人の学習課題を克服して学力向上を目指すものだが、集団で決まった時間に学習することによって、学習意欲の向上や学習習慣の改善につながる目的もある。さらに、公民館という場所で実施することにより、「学力向上」を地域の問題としてとらえ、生涯学習の基礎を培う地域拠点としての公民館の存在意義を高めようというねらいもある。

「土曜学習をやったことで子どもの学習習慣が改善し、学力向上に結び付いた。加治川地区公民館で他地区に先駆けて土曜学習をやってもよかったです。地域に役立つのが公民館の役目ですから、そう言ってもらえるように、地域に必要とされる公民館であり続けるように頑張ります」と伊藤館長は決意を語った。

学力向上に関しては、モデルケースということもあるので、学校と連携して関係者へのアンケート調査や可能であれば標準学力検査(CRIT)によって到達度の伸びを検証することが出来るのではないかと。他自治体での結果なども参考にした上で、この試みが加治川地区のみならず市内全地区に広がることを期待する。



SOP
イチオシの味
週替わりのBランチメニューは2種。この日は漢方食材を3種使い1時間煮てからさらに2時間蒸してつくる豚の角煮がメイン。小皿は棒棒鶏と大根の酢漬。ご飯はお代わり自由だから男性からも人気だ。(税込1,260円)



もう一つの1,260円のメニューはエビの四川風ピリ辛炒め。大きな海老がふんわりと仕上がっている。Bランチのラーメンはひき肉入りや五目ラーメンなど週代わり



788円のAランチメニューはザーサイと豚肉の炒め物。ザーサイの塩味を調味料代わりに使い醤油などを減らしている

食べたときの食感も大切に。ふわふわの玉子は鮮やかな黄色が春を思わせる(税込788円)

四川料理 長江
☎0254-26-2180
住/新発田市諏訪町1-9-29 新発田ニューホテルプラザ2F
営/11:00~14:00 16:00~21:00(LO20:45)
休/第2月曜(祝日の場合翌火曜) 収/150席 P/70台

四川料理 長江

788円から堪能できる
老舗中華飯店の本格派ランチ

新発田市にこの店あり！と言われる中華料理の老舗「長江」。老舗ゆえ敷居が高いと思いがちな方は、ぜひ一度訪れてほしい。週ごとに替わるAまたはBそれぞれ2種ずつのランチはメインにご飯、ラーメンまたはコーンスープに小皿と漬物、さらにコーヒーか杏仁豆腐がついて788円と1,260円。供されるメインメニューは、中華料理独特の調味料や漢方の食材を使ったもの、さらに切り方や旬にこだわったものと手頃な値段とは思えない本格派だ。中華料理店ならではのアノ円卓や中国の骨董品を目の前に、まずはランチタイムならではのお得で手ごろなメニューで本物の中華の味に舌つづみをつけてみる？

広い店内なのでこれからは歓送迎会などにもうってつけ。こちら飲み放題付きで5,000円・6,000円・7,000円(税込)とかなりお得。

読者モニタープレゼント

四川料理 長江お食事券(1,000円分)
本紙感想・ご意見、住所・氏名・電話番号を明記の上、表紙左上の住所宛までハガキにてご応募下さい。
抽選で**3名様**に引換え券を差し上げます。
※平成27年3月25日(水)必着

*歓送迎会の予約(4名様以上)は3日前までに。4名様以下の場合はご相談ください。