



「しばた」
を知って楽しみ、
「新しいしばた」
の町をつくる新聞

発行人＝阿部 聡

発行所／(有)アミックス
〒957-0021 新発田市五十公野 4837-6
tel 090-2733-3568 fax 0254-23-6946

菊水 日本初
プレミアム生原酒缶。
ふなぐち菊水一番しぼり

そろそろ、
大人の旨さが
わかってきた。

衛生秘話などを公開中!
ふなぐちブランド 検索
www.kikusui-sake.com/funaguchi
※1972年11月、日本で初めて生原酒缶を商品化。
(株)コミュニケーション科学研究所調べ(2010年1月)
全国の酒販店、コンビニエンスストア、スーパーで発売中
(一部販売店にてお取り扱いがない場合がございます。)

菊水酒造株式会社 お問い合わせ ☎0120-23-0101 FAX 0120-23-5254
〒957-0011 新潟県新発田市島瀬750 受付時間/平日10:00～17:00(土・日・祝日を除く) www.kikusui-sake.com
お酒は20歳になってから。飲酒運転は法律で禁止されています。妊娠中や授乳期の飲酒は、胎児・
乳児の発育に悪影響を与えるおそれがあります。お酒はおいしく適量を。空き缶はリサイクルへ。

震災がれき受入に 向けての道筋は!?

震災がれきの
広域処理

いつごろに進まない 震災がれきの処理

被災地で処理しきれない震災がれきを全
国各地の自治体に分散して処理してもらお
うというのが広域処理だ。その受入方針を
表明した自治体、難色を示す自治体と、そ
の後色分けが進んできた。本来、震災がれ
きの広域処理は、被災地での処理が進んで
いけば、あるいは今後被災地に進み通し
があれば必要のないことである。しかし、
現状ではまったく進んでいない。

そこで環境省は広域での分散処理を各自
治体に個々に要請した。しかし、それでも
受入は進まず、細野環境相が3月5日に広
域処理の費用を全額国が負担すると発表
そして3月16日に野田総理大臣名で35道府
県10政令市に文書で協力を要請、その結果
受入を表明した自治体あるはずなのに受け
入れている自治体は、4月17日現在で26都
府県13市となった。

受入に前向きな回答をした自治体のう
ち、具体的数量を示したのは富山県など
3県1市で合計約22万トン。本県では新潟
市など5市が受入方針を示しているが、県
自体は「県民に説明できる十分な情報があ
ら直ちに決められない」と回答した。

震災がれきは、約2千200万トン。う
ち、岩手では475万トンで通常の11年分、
宮城では1千569万トンで19年分、政府
はこのうち約400万トンを2013年度
未までに広域処理したいとしている。ただ
し、福島のがれきは地中で処理する方針だ。

都府県では東京都や青森県、山形県がす
でに焼却処理を行っている。そして静岡県

島田市は2月16日～17日に試験焼却を
実施、市民に線量計を渡して放射線量の測定
をしてもらい市民の了解を得たのち、3月
15日に年間5,000トンのがれきの受入
を正式表明し、処理を開始した。

このように、すでに処理を開始している
自治体もあるが、このペースでは政府のい
う2013年度未までの処理はおぼつかない。
受入が進まない背景には、政府の原発
事故対応の遅さや情報隠しに対する不信
感がある。飯館村は安全だったはずなのに、
実際は北西の風によって大量の放射性物
質が運ばれた。「政府は安全だと言ったが信
じていいのか」ということだ。情報公開は
必須である。

焼却処理した場合の放射線量は
年0.01ミリシーベルト以下になる

環境省は「可燃物の場合、放射性物質濃
度が搬入前に1キログラム当たり240ベ
クレル以下であれば、焼却後も埋め立て基
準値の同8千ベクレルを超えることはない
」とし、焼却後に埋立処分した後の放射
線量の基準を「年間0.01ミリシーベ
ルト以下」としている。

これは人が1年間に浴びても良いとされ
る国際基準1ミリシーベルト(一般公衆
の年間線量限度・国際放射線防護委員会・
2007年II国際原子力機関も同様)を大
幅に下回る100分の1の値だ。この値は
時間当たり直すと0.114マイクロ

シーベルトとなる。

値としては「安全」ということになろうが、
しかし、「安全」と「安心」は似て非なるも
のである。放射性物質への不安は、科学的・
論理的な議論を超えて、「とにかく不安」と
いう心理状態に陥っている人もたくさんい
るのである。すなわち、今必要なことは専
門家による科学的データの蓄積・検証と徹
底的な情報公開を通じて、個々が判断する
ための正確な基準を提供することである。

なお、ベクレル(Bq)は放射線を出す
ことのできる能力の強さ、シーベルト
(Sv)はその放射線が生体に当たった時
の影響力の強さの単位。電球で言えば電球
の明るさがベクレルで、その光を浴びた量
がシーベルトと説明される。

つまり、電球から遠く離れば暗くなる
と同様に、放射性物質から遠く離れば、
影響は弱くなる。健康にとって影響がない
値が年1ミリシーベルト以下、シーベル
トの単位で表されるのはこのことによる。

*

新潟、長岡、三条、柏崎、新発田の5市
は3月31日、がれき受入方針を発表した。
受入れるのは岩手・宮城のがれきのみ、木
材チップのみとし、放射性セシウムの量を
環境省の基準の1キログラム当たり240
ベクレルの半分に満たない、100ベクレ
ル以下を受入条件としている。この値なら
IAEA(国際原子力機関)などの国際基
準や日本の法律で放射性廃棄物として扱う
必要のない一般廃棄物にあたるため5市
は説明している。

新発田市以外では、今夏をめどとして試
験焼却を行い、住民説明会を開くとしてい
て、岩手・宮城のがれきを受入れる
か、先方の窓口が岩手県・宮城県であるた
め、新潟県にその調整(マッチング)を要
請している。しかし、前述の通り、県は受
入に消極的で、調整は進んでいない。した
がって、実際は試験焼却のめどもたってい
ない。そんな中で、長岡・三条などでは
行政議会などが独自に現地視察を行った。

新発田市が震災がれきの
広域処理を受入れるためには

新発田市は議会や広域事務組合への説明
をしたのち、共同記者会見での受入方針表
明に至り、どのがれきを受入れるか、県
に調整を要請した。

もし、調整がまれば、その後現地視
察し、測定・搬入・焼却・仮置場・最終処分場・
モニタリングなど、これらの技術的課題が
解決できるか、科学的知見に基づく検討に
入ることになるだろう。それと同時に関係
者の市民・議会へはいいいな説明が求め
られる。

ここで問題になるのは、排ガス中に含ま
れる放射性物質の大気への飛散をどう防ぐ
かである。バグフィルター(ろ過式集じん
機)の性能はどうか。仮に飛散してもそれ
が健康に影響を及ぼさない、十分に安全な
値なのかということになる。共同記者会
見では問題にならなかったが「安全と「安
心」を担保し、市民のコンセンサスを得る
必要があり、試験焼却での実証実験は欠か
せない。

各地の広域処理の進展を見ながら、新発
田市での震災がれきの処理の可能性を引き
続き検証していかなければならない。

コラム

桜の花を追って

志津川高校から南三陸町を望む

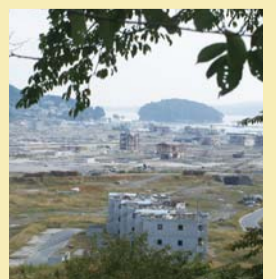

▼4月21日の土曜日、新発田城の桜が
満開になった。厳しかった冬のうっぶ
んを晴らすかのように、お城は花見客
であふれた。▼もともと新発田は桜で
名をはせていた。加治川の堤防の桜は
「長堤十里六千本は世界一」と言われた。
水害を機に失われたが、現在1千50
0本まで回復、加治川治水記念公園な
どで、かつての面影をしのぶことがで
きる。▼ほかに、花のトンネルがで
きる。カルチャーセンター、五十八野公園、月
岡カリオンパーク、お諏訪さま、宝光寺、
市島邸など、見どころだらけ。だが、花の
時期は短く、回りきれなかった。▼これ
からの楽しみは大峰山の「椋平サクラ
樹林」。国指定天然記念物で、約40種1千
本のヤマザクラが新緑とやわらかな
ハーモニーを奏でる。まるで山が春の
喜びを歌っているようだ。見頃はゴー
ルデンウィークあたりか。観光協会
ホームページの桜開花情報がたより
だ。▼山の桜に対し、海の桜。お気に入り
は小佐渡・前浜、特に岩首から東鶴島
の崖の上の道路沿いの桜の一群。海に
突き出して咲く桜と紺碧の海、はるか
遠くに霞む残雪の飯豊連峰。絶景であ
る。▼海の桜で思い出すのは、新発田市
がバイク等を贈った南三陸町・志津川
高校の校庭を囲む桜並木。小高い丘の枝
の間から、何もなくなつた町並み、海岸
べりにうす高く積まれたがれき、そして
穏やかな海を眺めたのは昨年の秋のこ
と。久しぶりに訪れてみたいと思う。

新発田市の健康づくり事業 2年連続で1位の評価

特集 新発田市の健康づくりへの取組み その1

まんべんなく、長期にわたる健康づくりへの取組みを評価

市町村の健康づくりを支援する目的で行われている県国民健康保険調整交付金の平成23年度の配分が決まり、新発田市は2年連続で1位となった。この事業は平成17年度から始まり、これまで7年続いているが、新発田市は合併前だった初回の17年度に13位、一昨年2位だったのを除き、これまで5回1位を獲得している。

県調整交付金は国民健康保険給付費(医療費のうち国民健康保険でまかなわれる7割部分)のうち、全体の1%相当を、市町村からの申請書類を200点満点で評価し、点数の高い市町村に傾斜配分するもの。今年の総額は11億3,900万円だった。新発田市は1833点、2位の上越市は1822点、3位の粟島浦村は1800点だった。交付額は被保険者一人あたりで計算され、新発田市は一人あたり2,216円(年で総額およそ5,500万円)が国民健康保険特別会計に算入される。

大きく点数配分されている市町村独自の取り組みでは、昨年7月に新発田市地域交流センターで開催された「しばた食彩フェア」を申請。この部門で満点を獲得している。しかし、新発田市の強みはこれだけではない。審査基準は明らかでないもの、県によれば「審査項目が多岐にわたるため、健康づくりに関してまんべんなく取り組んでいる自治体が上位になる」といわれる。他の市町村では、例えば歯の健康などは

やうやくもなかなか手が回らない。新発田市はまさに取りこぼしが少ない「ために上位の常連なのだ」といふ。

国保は自営業者の保険から無職の人たちの保険になりつつある

国民健康保険の仕組みをご存じだろうか。大まかにいうと、日本は国民皆保険が前提で、会社員は健康保険、公務員には共済組合、自営業者や無職の人には国民健康保険の仕組みがある。いずれも医療を受けたい場合、原則として費用の3割を自己負担し、7割が保険でまかなわれる。

国民健康保険は当初、企業単位で管理できない「自営業者のための保険」としてスタートしたが、今や被保険者の4割が無職で、無職の人の保険になりつつある(県の調査)。このように、仕組みを維持する難しさがある。

国民健康保険は市町村が特別会計を組んで実施しているが、被保険者が支払う保険料(保険税)は収入に応じて減免があり、収入の少ない人が多ければ保険料収入が少なくなる。また医療を受ける人が多ければ支出が多くなってしまふ。出て行く分が多くなったからといって、簡単に保険料を上げて収入を増やすわけにはいかず、どの市町村もやむを得ず厳しい。今後は高齢化の進捗により、更に厳しくなっていくことが目に見えている。

国民健康保険を安定して維持してゆくに、捕捉率を上げる(保険料を支払っていない人を減らすこと)と、市町村全体



しばた食彩フェア

で医療費を減らす、もしくは増やさないと必要だ。平成20年から後期高齢者医療制度が始まり、保険制度を国民健康保険から外して県単位の別の医療保険制度の中に組み入れたのも、国民健康保険の被保険者による保険料収入と支出のバランスを取り、市町村単位の国民健康保険を維持してゆくの目的だった。

県の傾斜配分(支援交付金)は、市町村による健康づくり事業を誘導するための施策。特別会計に算入されたうえ上位となっても全体に占める割合が少ないため、これによって保険料が下がるほどの金額ではない。しかし「一人ひとりの健康づくりは県がやることではなく、住民に近い市町村がやっていくのが合理的。支援交付金は新潟県独自の施策で、市町村の健康づくりを後押しするという意義がある」と今後も継続するつもり。

大半を税金でまかなわれる保険制度。収入が支出に追いつかない!

新発田市の国民健康保険の概況をみてゆくと、被保険者は0歳から74歳(75歳からは後期高齢者医療広域連合の保険に加入)で現在2万6,513人。うち65歳以上の被保険者は8,990人で全体の3割を占めている。一人あたりの保険料は8万4,098円(21年度)である。ただしこれは、支払われる保険料の額面ではなく、収入による減免などを経て実際に支払われた金額を被保険者一人あたりで割った額だ。市の国民健康保険特別会計は歳入合計が

およそ103億円。内訳は被保険者から徴収した保険料がおよそ21億円、国庫支出金がおよそ27億円、前期高齢者交付金が23億円、県支出金が4億7,000万円、繰入金やその他交付金など。国民健康保険は原則として保険料で半分をまかなうことになっているが、実際はそうっていない。

一方、被保険者一人あたりの医療費は26万7,680円(21年度)で、市町村別では少ない方から6番目だ。とはいえ、先に挙げた被保険者一人あたりの保険料と比べてほしい。被保険者の医療費のかんりの部分は、保険料ではなく税金によってまかなわれていることが分かる。国の税収は上がらないどころか赤字が増える一方の現状では、保険料を上げなくては保険制度を守ることが難しく、しかし保険料を上げれば被保険者が脱落して国民皆保険が守れなくなるというところになっている。

新発田市がめざす市民の健康とは、体だけでなく、心、社会的環境、そして人と人との絆まで含む

新発田市で今年度からスタートしたまちづくり総合計画基本構想では、将来都市像を「住みよいまち日本一 健康田園文化都市、しばた」とした。そして住みよいまちを「そこに住まう人が、身体は健康であり、心は穏やかで、社会的にも安定して暮らせ、幸福感を得ることができ、まちです(後略)」と位置付けている。これは「健康」に対するWHO(世界保健機関)の定義(肉体的、精神的、社会的に満たされた状態)と、ほぼ同じだ。市は、実質的に市民の健康を最重要課題として取組みを進めている。ただし、身体のみならず、心、社会的なとざわを掲げていることが新発田市の特徴だ。「めざせ100彩」というスローガンのもと、市の「めざせ100彩健康づくり推進事業」が本格的にスタートしたのは9年前(平成15年度)のこと。単に100歳まで長生きするのではなく、一人ひとりが輝く

<p>蟻塚税務会計事務所 新発田市大栄町 7-1-6 TEL.0254-23-2222</p>	<p>茨木建設(株) 新発田市長畑 284-1 TEL.0254-23-6851</p>	<p>介護老人福祉施設 陽だまり苑 新発田市岡田 1746-1 TEL.0254-20-3800</p>	<p>(株)安田組 新発田市豊町 4-3-39 TEL.0254-24-1761</p>
<p>飯豊電設工業(株) 新発田市豊町 2-18-5 TEL.0254-24-2134</p>	<p>篠田労務管理事務所 新発田市新富町 1-5-9 TEL.0254-22-5649</p>	<p>複合型福祉施設 コンフィ陽だまり苑 新発田市諏訪町1-10-38 TEL.0254-24-1111</p>	<p>(株)ワゴードライ 新発田市佐々木 3445 TEL.0254-27-2261</p>
<p>(株)伊藤組 新発田市島湯 1273-1 TEL.0254-22-4176</p>	<p>新発田建設(株) 新発田市富塚 1942 TEL.0254-27-5711</p>	<p>四季折々の美味 割烹旅館 多奈可や 新発田市稲荷岡 2066 ☎0254-41-2013</p>	
<p>(株)イノウエ 新発田市新栄町 1-3-2 TEL.0254-22-4056</p>	<p>島津印刷(株) 新発田市富塚 1419 TEL.0254-27-2101</p>	<p>かして 座 旬 を 割烹 志まや 城下町の味処 次郎八 新発田市御幸町1丁目1の1 ☎(0254)22-2102(代) ☎(0254)26-1515</p>	
<p>(株)岩村組 新発田市大手町 4-3-21 TEL.0254-20-5550</p>	<p>(株)新和組 新発田市米倉 1287 TEL.0254-28-5011</p>	<p>新発田市の健康づくりを推進 SODデザイン 高橋智志 新発田市新富町1-1-3 ストライビル2階 TEL.0254-24-5121</p>	
<p>小野寺税務会計事務所 新発田市大栄町 2-7-7 TEL.0254-22-3497</p>	<p>(株)大通 新発田市舟入町 1-12-5 TEL.0254-26-1191</p>	<p>はな やす 葬儀 花安 新発田斎場 24時間受付</p>	
<p>(株)下越道路 新発田市新富町 1-1-5 TEL.0254-23-2296</p>	<p>新潟ファームサービス(株) 新発田市五十公野 4104-1 TEL.0254-20-3828</p>	<p>斎場 / 新潟県新発田市荒町 1521 ■ 仏事センター / 新潟県新発田市荒町 1490 TEL (0254) 22-1320 FAX (0254) 24-5156</p>	
<p>(有)クサカバモーターズ 新発田市五十公野 4836 TEL.0254-22-6311</p>	<p>フジマ舗道(株) 新発田市島湯 4197-3 TEL.0254-26-5030</p>	<p>扶桑畜産(有) 新発田市米倉宇鳥越 4666-1 TEL.0254-28-5136</p>	
<p>(株)こじまホールディングス 新発田市中央町 3-5-12 TEL.0254-26-3381</p>	<p>山田建設(株) 新発田市大友 3856 TEL.0254-25-0700</p>	<p>小林税務会計事務所 新発田市中央町 5-4-27 TEL.0254-22-2705</p>	
<p>小柳産業(株) 新発田市八幡新田 416 TEL.0254-22-7010</p>	<p>村上館湯伝 新発田市月岡温泉 230 TEL.0254-32-2231</p>	<p>新発田市の健康づくりを推進 小柳産業(株) 新発田市八幡新田 416 TEL.0254-22-7010</p>	

堀部安兵衛 生誕地まつり

堀

部安兵衛を顕彰する「武庸会」が、来年度の創設100周年を前に、「安兵衛生誕地まつり」を開催し、新発田が生誕地であることをアピールすることにも、顕彰と観光誘客を図る。これに市・観光協会も全面的に協力する。盛りだくさんの内容は下記の通り。

「堀部安兵衛」を知り、楽しむ絶好の機会である。

「忠臣蔵」の中心人物だった 安兵衛は新発田生まれ

『忠臣蔵』で名高い安兵衛は寛文10(1670)年5月、中山弥次右衛門の子として新発田・外ヶ輪に生まれた。

19歳で江戸に出、堀内道場で剣術修行、師範代となる。道場で知り合った菅野六郎左衛門と村上兄弟との高田馬場の決闘に助太刀し大活躍、一躍武名をあげた。それを聞いた浅野家重臣・堀部弥兵衛の養子となり、名を中山應庸(まさつね)から堀部武庸(たけつね)と改めた。

元禄14(1701)年3月14日、江戸城の刃傷事件で主君・浅野内匠頭は切腹となったが、相手の吉良上野介はおとがめなし。その仇を討つため、元禄15(1702)年12月14日、赤穂浪士四十七人は、吉良邸に討ち入り、武士の鑑と称賛されることとなった。

安兵衛を顕彰する「武庸会」が、来年度の創設100周年を前に、「安兵衛生誕地まつり」を開催し、新発田が生誕地であることをアピールすることにも、顕彰と観光誘客を図る。これに市・観光協会も全面的に協力する。盛りだくさんの内容は下記の通り。

アサテラの会

5/19(土) 7:00~8:30

会場:長徳寺
主催/アサテラの会

毎月1回、早朝に宗派を問わず新発田市内の様々なお寺を巡り、朝のお勤めにお参りし、朝がゆをいただく「アサテラの会」。5月は長徳寺で開催します。義士堂も特別公開。詳細はブログ<http://asatera.blogspot.jp/>で。

参加申込み、問い合わせはメールで asatera1@gmail.com (参加申込締切5月16日)

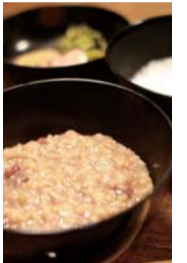

十二齋市

5/27(日) 9:00~14:00

会場:寺町

主催/「新発田朝市 十二齋市」プロジェクト実行委員会

「十二齋市」とは江戸時代から新発田で月に12回開かれていた定期市のこと。古くは十返舎一九や吉田松陰らもこの「十二齋市」のにぎわいを伝えています。2008年から、敬和学園大学が中心となり春と秋、寺町で開催されています。今回は、新発田で新たに開発された安兵衛のお菓子、全国の安兵衛グッズも販売されます。あの「切腹最中」も販売!

[問い合わせ先]新発田市観光振興課 ☎0254-22-3101



秋吉敏子LIVE! in 新発田長徳寺 今、ここにあること。いま、共にあること。A Happy Birthday!

5/26(土)

18:00開場、19:00スタート

会場:長徳寺

主催/武庸会百年祭実行委員会 S.M.D.P

世界的なジャズピアニスト秋吉敏子による一夜限りのスペシャルコンサートが長徳寺で実現します。義士堂の特別公開、新発田産ダッタンそば、地酒の販売もあります。

A席/前売り4,000円(当日4,500円)
B席/前売り3,000円(当日3,500円)
大学生・高校生1,000円 ※中学生まで無料

[チケット販売窓口]
まちの駅(新発田市観光協会)、新発田駅 観光案内所、JAZZ喫茶BIRD、サロン・D・笑天街
[問い合わせ先] S.M.D.P ☎080-3445-5475

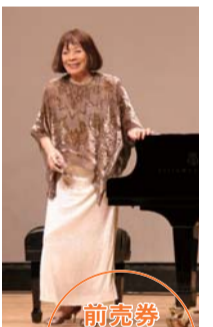

前売券
大好評
発売中!

企画/武庸会百年祭実行委員会

新発田市観光協会
TEL.0254-26-6789
〒957-0053 新潟県新発田市中心町3-7-2
<http://shibata-info.jp/>



生誕地しばた「安兵衛 ショウブの路」 少年少女剣士のパレードと安兵衛太鼓

5/3(祝・木) 9:30 長徳寺発

会場:新発田城・表門・安兵衛像前

主催/武庸会百年祭実行委員会

■少年少女剣士パレードコース

長徳寺→石川小路→生誕の地→表門[安兵衛太鼓演奏]→城趾公園→長徳寺(12時頃)



対象/小学1年生から6年生までの児童
参加費/無料 申込締切4月27日(金)

パレード参加者には「安兵衛の菖蒲」と「ショウブに勝つサンド」をプレゼント!

子供たちが安兵衛像と義士像に奉納した菖蒲も販売します。「安兵衛の菖蒲」で菖蒲湯に入りませんか!

▶▶▶申込み、問い合わせは、新発田市観光協会 ☎0254-26-6789まで

会場:長徳寺

- 「新発田の安兵衛」他、安兵衛DVD上映会(12:30~18:00)
- 新発田産ダッタンそばの販売(11:00~19:30)
- 「安兵衛の菖蒲」・安兵衛新商品(裏面参照)の展示販売(11:00~20:30)

オーディオドラマ公演 決闘!高田馬場 安兵衛の青春『元禄酔虎伝』

5/3(祝・木)

開場18:30、開演19:00(本編約1時間)

会場:長徳寺

入場料/500円 チケット販売窓口/まちの駅

主催/武庸会百年祭実行委員会

新発田市で活動中のオーディオドラマの会員10名が音の世界で安兵衛の青春の苦悩と光を描き出します。

[問い合わせ先] 新発田市観光協会 ☎0254-26-6789

オーディオドラマの会 ☎090-2521-6990(会員募集中)



安兵衛生誕地まつり 富沢信明 記念講演会

「元禄のAKB48と昭和初期のタイムカプセル義士堂について」

5/6(日) 開場13:30、講演14:00~16:00

会場:生涯学習センター講演堂

主催/新発田市

[講師]新潟大学名誉教授 富沢信明氏
義士堂の60点の天井画の作者は、会津ハヤや市島春城の他、政軍財界と多岐にわたります。調査を進める富沢氏が、最新の研究成果を発表します。

4月20日から「まちの駅」にて入場整理券を配布します。

[問い合わせ先]新発田市観光振興課 ☎0254-22-3101



刀匠 天田昭次の銘刀と 安兵衛ゆかりの品々

5/1(火)~31(木)

会場:清水園 郷土資料館 入場料/700円

主催/新発田市・財団法人北方文化博物館

無形文化財保持者(人間国宝)天田昭次氏が制作した新発田城復元完成記念太刀並びに旧豊浦町開町記念太刀などを展示。堀部安兵衛ゆかりの品々は、脇差、直筆の書のほか、掛軸や額、北方文化博物館の資料を展示します。

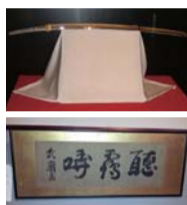

記念講演会「日本刀の美」

5/13(日) 開場13:30 開演14:00~

会場:清水園 書院(定員100名)

講師:日本美術刀剣保存協会新潟支部長 近藤昌俊氏

[問い合わせ先]新発田市観光振興課 ☎0254-22-3101

安兵衛文庫特別展示

5/1(火)~31(木)

会場:新発田市立図書館 2F

主催/新発田市

市立図書館所蔵の忠臣蔵・堀部安兵衛に関する「安兵衛文庫」を生誕地まつりの期間中に特別展示し、貸し出しも行います。

[問い合わせ先]新発田市観光振興課 ☎0254-22-3101



義士像と桃中軒雲右衛門の百年 講演会「義士像を寄贈した雲右衛門」と写真撮影会

5/10(木) 講演会(小林精治氏) 11:00~
記念撮影会 11:50~

会場:長徳寺 参加費/500円(写真代含む)

主催/武庸会百年祭実行委員会

明治45年5月、桃中軒雲右衛門が浪曲「義士銘々伝」を新発田で口演。5月10日に雲右衛門、住職・関根仁成、高橋静一郎が安兵衛手植えの松の前で撮影した当時の写真が残っています。ちょうど100年後となる同日の同時刻、同じ場所で撮影会を行います。

[申込み、問い合わせ先]新発田市観光協会 ☎0254-26-6789



清水園 無料開放

※新発田市民限定です。

5/10(木) 9:00~17:00

会場:清水園 主催/清水園

安兵衛誕生から23年後の元禄6(1693)年に新発田藩下屋敷として完成した「清水園」。雲右衛門が新発田を訪れた記念の日、清水園が市民に無料開放されます。



[問い合わせ先]清水園 ☎0254-22-2659

テレビで大人気の清水ミチコの
芸をナマで楽しめ!

清水ミチコ

ピアノの弾き語り
モノマネ

トーク&ライブ
in 新発田

平成24年
5/20日(木) 午後7時開演
(午後6時開場)
新発田市文化会館 新発田市中心町4-11-7

入場料 S席/5,000円・A席/4,000円・B席/3,500円

チケット通販
<http://www.sop-shop.com/>

問い合わせ
☎090-2733-3568
(清水ミチコトーク&ライブin新発田実行委員会)

主催/清水ミチコトーク&ライブin新発田実行委員会(会長・安田光一)TEL.0254-24-1761・ふぢしん寄席TEL.0254-22-9868
後援/新発田市・新発田市教育委員会・新発田市観光協会・新潟日報社・朝日新聞新潟支局・毎日新聞新潟支局・読売新聞新潟支局・エフエムしばた・(株)プラスネット・SOPシバタオレンジプレス 協賛/NPO法人新潟県就労支援事業者機構・新発田市協力雇用主会
新発田阿賀北地区保護司会 特別協賛/菊水酒造(株)・(株)こじまホールディングス・新発田建設(株)

FMしばた ☎0254-23-8800

喫茶 紫音 ☎0254-22-5726
(新発田市民文化会館内)

ふぢしん ☎0254-22-9868

入場料 S席/5,000円・A席/4,000円・B席/3,500円

問い合わせ
☎090-2733-3568
(清水ミチコトーク&ライブin新発田実行委員会)